



UNIKAL
UNIVERSITAS PEKALONGAN
— *Transformatif Kreatif* —



BUKU PANDUAN KKN TEMATIK

Pembelajaran Pemberdayaan Masyarakat (PPM)

“Ekonomi Bangkit, Kesehatan Paripurna, Generasi Tangguh”

UNIVERSITAS PEKALONGAN

PERIODE II TAHUN AKADEMIK 2021/2022

**LEMBAGA PENELITIAN DAN PENGABDIAN KEPADA MASYARAKAT
(LPPM)**

Jl. Sriwijaya No. 3 Pekalongan Telp. (0285) 4411511 ext. 107
Email : lppm.unikal.press@gmail.com, Website : lppm.unikal.ac.id



BUKU PANDUAN KKN TEMATIK

Pembelajaran Pemberdayaan Masyarakat (PPM)
“Ekonomi Bangkit, Kesehatan Paripurna, Generasi Tangguh”
UNIVERSITAS PEKALONGAN
PERIODE II TAHUN AKADEMIK 2021/2022

**LEMBAGA PENELITIAN DAN PENGABDIAN KEPADA MASYARAKAT
(LPPM)**

Jl. Sriwijaya No. 3 Pekalongan Telp. (0285) 4411511 ext. 107
Email : lppm.unikal.press@gmail.com, Website : lppm.unikal.ac.id



UNIKAL

UNIVERSITAS PEKALONGAN

— *Transformatif Kreatif* —

KATA PENGANTAR

KETUA LPPM UNIVERSITAS PEKALONGAN

Assalamu'alaikum Wr. Wb.

Salam sejahtera untuk kita.

Puji syukur kehadirat Allah SWT, Tuhan Yang Maha Esa yang senantiasa melimpahkan rahmat, hidayah, dan inayah- Nya, sehingga penyusunan Buku Pedoman Kuliah Kerja Nyata (KKN) Tematik Pembelajaran Pemberdayaan Masyarakat (PPM) “Ekonomi Bangkit, Kesehatan Paripurna, Generasi Tangguh” Universitas Pekalongan (UNIKAL) bisa diselesaikan. Buku Pedoman KKN ini dimaksudkan sebagai panduan dan pegangan bagi mahasiswa Universitas Pekalongan yang mengikuti kegiatan KKN. Buku Pedoman ini mengatur hal-hal yang bersifat substantif ataupun teknis, namun demikian tidak menutup kemungkinan ada pengembangan dan penyesuaian lebih lanjut sejalan dan disesuaikan dengan permasalahan yang muncul dan dihadapi di lapangan.

Berdasarkan SK Rektor Universitas Pekalongan No. 145/Kep/C.07.01/IV/1999, KKN Universitas Pekalongan merupakan program intrakurikuler yang menjadi bagian dalam kurikulum pada fakultas-fakultas di lingkungan Universitas Pekalongan dan merupakan mata kuliah wajib yang harus diikuti oleh semua mahasiswa Universitas Pekalongan.

KKN mempunyai arti penting bagi Universitas Pekalongan sekaligus aset yang sangat berarti bagi masyarakat, bangsa dan negara. Konsep KKN lahir atas kesadaran bahwa Perguruan Tinggi mengemban tugas melaksanakan Tri Dharma Perguruan Tinggi (Pendidikan, Penelitian dan Pengabdian kepada Masyarakat). Disamping itu, pelaksanaan KKN merupakan wahana dalam melaksanakan pengabdian kepada masyarakat

mengimplementasikan dan mengabdikan iptek untuk membangun masyarakat berbasis potensi yang dimilikinya.

Kuliah Kerja Nyata (KKN) tematik Tematik Pembelajaran Pemberdayaan Masyarakat (PPM) “Ekonomi Bangkit, Kesehatan Paripurna, Generasi Tangguh” Universitas Pekalongan (UNIKAL) Periode II Tahun Akademik 2021/2022 ini dirancang dengan menyesuaikan kondisi sekarang yaitu adaptasi *New Normal*.

Akhirnya, dalam kesempatan ini saya menyampaikan apresiasi yang setinggi-tingginya dan ucapan terima kasih yang tak terhingga kepada segenap panitia penyelenggara KKN Tematik Pembelajaran Pemberdayaan Masyarakat (PPM) “Ekonomi Bangkit, Kesehatan Paripurna, Generasi Tangguh” Universitas Pekalongan (UNIKAL) Periode II Tahun Akademik 2021/2022 yang telah mencurahkan tenaga, pikiran, waktu dan segala pengorbanannya dalam melaksanakan kegiatan KKN ini dan semoga Buku Pedoman ini bermanfaat bagi peserta KKN dan semua pihak yang terlibat dalam kegiatan KKN Universitas Pekalongan.

Wassalamu’alaikum Wr. Wb.

Pekalongan, 23 Mei 2022
LPPM Universitas Pekalongan
Ketua,

Dwi Agustina, S.Pd.,M.Pd.B.I.,PhD
NPP. 1100411222

DAFTAR ISI

Halaman Judul.....	i
Kata Pengantar	iii
Daftar Isi	v
BAB I FILOSOFI KULIAH KERJA NYATA	
A. Latar Belakang	1
B. Hakikat Kuliah Kerja Nyata	3
C. Tema Kuliah Kerja Nyata.....	3
D. Tujuan Sasaran dan Manfaat KKN.....	4
E. Waktu dan Pelaksanaan KKN	6
F. Persyaratan Akademik dan Administrasi	6
BAB II PROSES PELAKSANAAN KKN	
A. Pra Pelaksanaan	9
B. Pelaksanaan Kegiatan KKN	15
C. Pasca Pelaksanaan	20
BAB III TATA TERTIB DAN SANKSI PESERTA KKN	
A. Tata Tertib	23
B. Sanksi.....	25
BAB IV EVALUASI DAN PENILAIAN	
A. Aspek-aspek Evaluasi	27
B. Sistem Penilaian.....	28
C. Tim Penilai.....	29

LAMPIRAN

Lampiran 1	Format dan Contoh Identifikasi Potensi dan Masalah Lokasi KKN	30
Lampiran 2	Matrik Program Kerja	31
Lampiran 3	Ketentuan Teknis Penyusunan Laporan	32
Lampiran 4	Cover Laporan Kegiatan	33
Lampiran 5	Lembar Pengesahan Laporan	34
Lampiran 6	Laporan Kegiatan KKN.....	35
Lampiran 7	Timeline KKN Tematik	36
Lampiran 8	Struktur Organisasi KKN	47
Lampiran 9	Panduan Observasi dan Wawancara	38
Lampiran 10	Ketentuan Teknis Pembuatan Spanduk	41

BABI

FILOSOFI KULIAH KERJA NYATA

A. Latar Belakang

Pandemi COVID-19 di Indonesia memberikan dampak terhadap berbagai sektor baik perekonomian, pendidikan, dan kehidupan sosial masyarakat lainnya termasuk kepada permasalahan kesehatan. Pada sektor ekonomi, pandemi memberi dampak di antaranya penurunan penghasilan dan Pemutusan Hubungan Kerja (PHK). Sementara di sektor pendidikan, pelajar dan mahasiswa harus belajar secara daring (*online*) dari rumah masing-masing dan tidak ada tatap muka di kelas selama pandemi. Sektor kesehatan mengalami dampak pandemi luar biasa besar. Ada kurang lebih 6,03 juta kasus dengan korban di antaranya 156 ribu orang meninggal dunia termasuk tenaga medis,

Meskipun cukup berat beban di sektor kesehatan tetapi dengan berbagai upaya yang telah dilakukan pemerintah dalam menangani dampak pandemi COVID-19, khususnya pada kelompok rentan seperti ibu hamil maupun balita, memberikan hasil yang cukup menggembirakan dalam 2 tahun terakhir. Penilaian status gizi balita terkait erat juga dengan sasaran pokok yang ingin dicapai dalam Program Indonesia Sehat pada Rencana Pembangunan Jangka Menengah Nasional (RPJMN) 2020-2024, yaitu meningkatnya status kesehatan dan gizi anak.

Kuliah Kerja Nyata (KKN) merupakan bentuk kegiatan dari pengabdian kepada masyarakat yang dilakukan oleh

mahasiswa. Mahasiswa sebagai civitas akademika yang memiliki bekal ilmu harus mampu memberi kontribusi nyata di tengah masyarakat. Dalam kegiatan KKN, mahasiswa belajar di luar kampus dan hidup di tengah-tengah masyarakat untuk membantu dan mendampingi masyarakat dalam memanfaatkan potensi sumber daya yang ada untuk mengatasi permasalahan masyarakat dalam kurun waktu tertentu. Dengan tema **“Ekonomi Bangkit, Kesehatan Paripurna, Generasi Tangguh”** KKN Tematik Pembelajaran Pemberdayaan Masyarakat (PPM) ini diharapkan dapat berperan dalam memecahkan masalah yang dialami oleh masyarakat terdampak pandemi Covid-19. Mulai dari lingkup keluarga terdekat, RT, sampai tingkat Desa/Kelurahan, kegiatan ini akan sangat efektif dalam memberi sumbangsih pada masyarakat. Penguatan sektor ekonomi, lingkungan, pendidikan dan kesehatan menjadi fokus kegiatan KKN.

Kegiatan KKN tematik ini juga memiliki tugas lain, yaitu menyukseskan program pemerintah dalam rangka penanggulangan *stunting*. *Stunting* masih menjadi masalah di tingkat Nasional. Berdasarkan data Survei Status Gizi Balita Indonesia (SSGBI) tahun 2021, prevalensi *stunting* saat ini masih berada pada angka 24,4 % atau sekitar 5,33 juta balita. Prevaluansi *stunting* ini telah mengalami penurunan dari tahun-tahun sebelumnya.

Kegiatan KKN-PPM dilaksanakan dalam upaya memberikan pendampingan pada masyarakat baik di bidang ekonomi, kesehatan, hukum, lingkungan, maupun pendidikan yang akan dilanjutkan dalam program desa binaan Universitas Pekalongan.

B. Hakikat Kuliah Kerja Nyata

KKN Universitas Pekalongan (UNIKAL) merupakan kegiatan intrakurikuler yang pelaksanaannya mempertimbangkan keterpaduan dari aspek-aspek dalam Tri Dharma Perguruan Tinggi, yaitu pendidikan, penelitian, dan pengabdian kepada masyarakat.

KKN merupakan bagian dari kegiatan integral dalam proses pendidikan yang mempunyai ciri-ciri khusus, yakni bernilai fundamental dan perluasan filosofis, antara lain :

1. Keterpaduan diantara unsur-unsur Tri Dharma Perguruan Tinggi.
2. Pendekatan interdisipliner dan komprehensif.
3. Lintas sektoral.
4. Berdimensi luas dan pragmatis.
5. Melibatkan masyarakat secara umum.

Sesuai dengan tuntutan perguruan tinggi di masa depan dan seiring dengan dinamika permasalahan yang terjadi di masyarakat, maka perlu dikembangkan KKN dengan program yang realistis, pragmatis serta menyentuh langsung permasalahan lingkungan di masyarakat.

C. Tema Kuliah Kerja Nyata

Tema KKN Periode II Tahun Akademik 2021/2022 yakni KKN Tematik Pembelajaran Pemberdayaan Masyarakat (PPM) “Ekonomi Bangkit, Kesehatan Paripurna, Generasi Tangguh” Universitas Pekalongan (UNIKAL) Periode II Tahun Akademik 2021/2022.

D. Tujuan, Sasaran, dan Manfaat

1. Tujuan

Tujuan diselenggarakannya KKN Universitas Pekalongan (UNIKAL) adalah sebagai berikut:

a. Tujuan Umum

- 1) Melaksanakan Tri Dharma Perguruan Tinggi di bidang pengabdian kepada masyarakat.
- 2) Membentuk insan yang peka terhadap berbagai permasalahan yang dihadapi oleh masyarakat dan mampu belajar memecahkan permasalahan yang kompleks secara pragmatis dan interdisipliner.
- 3) Mengasah ketrampilan berpikir dalam bekerja bersama lintas ilmu dan ragam asal mahasiswa dalam menyelesaikan masalah yang dihadapi.

b. Tujuan Khusus

- 1) Sebagai wahana pendewasaan dan pembelajaran bagi mahasiswa dalam berpikir, bersikap, dan berperilaku secara realistis dan akademis yang dilandasi dengan semangat dan komitmen yang tinggi untuk melaksanakan pengabdian kepada masyarakat.
- 2) Meningkatkan interaksi, pemahaman dan kepedulian mahasiswa terhadap nilai-nilai keberagaman bangsa.
- 3) Menanamkan jiwa dan nilai-nilai kebersamaan, kemandirian, etos kerja dan tanggung jawab.

2. Sasaran dan Manfaat

Sasaran dan manfaat yang akan dicapai dari program KKN antara lain sebagai berikut :

- a. Bagi Masyarakat
Tumbuhnya kesadaran (*awareness*) pada *mindset* masyarakat untuk lebih peduli dalam meningkatkan derajat kesehatan dan ketahanan ekonomi.
- b. Bagi Pemerintah
Adanya sinergitas pemerintah kota dan masyarakat serta perguruan tinggi dalam upaya peduli dengan kesehatan
- c. Bagi mahasiswa
 - 1) Lebih mendewasakan cara berpikir, bersikap, dan bertindak serta meningkatkan daya penalaran mahasiswa dalam melakukan pengkajian, perumusan dan pemecahan masalah secara praktis, sistematis dan terpadu.
 - 2) Melatih dan membiasakan mahasiswa menghadapi dan menyelesaikan permasalahan melalui kerjasama antar bidang keahlian.
 - 3) Meningkatkan penghayatan dan pengetahuan mahasiswa terhadap berbagai masalah dalam masyarakat yang sedang melakukan pembangunan.
- d. Bagi Universitas Pekalongan (UNIKAL)
 - 1) Mendapatkan informasi dari masyarakat yang sangat bermanfaat bagi peningkatan, penyelenggaraan dan pengembangan pendidikan/ pengajaran, penelitian, dan pengabdian kepada masyarakat.
 - 2) Meningkatkan partisipasi dan peran UNIKAL dalam melaksanakan pembangunan dalam aspek sosial ekonomi kemasayrakan.

3) Meningkatkan kerjasama antara UNIKAL dengan Pemerintah Daerah, dan instansi yang terkait.

Target KKN yang akan dicapai bagi masyarakat adalah sebagai berikut :

- 1) Terciptanya struktur ekonomi yang produktif, mandiri dan berdaya saing.
- 2) Peningkatan kualitas kesehatan masyarakat.
- 3) Terciptanya perlindungan bagi segenap bangsa dan memberikan rasa aman pada seluruh warga.
- 4) Terbentuknya lingkungan yang bersih dalam menunjang derajat kesehatan masyarakat.

E. Waktu dan Pelaksanaan Kegiatan KKN

KKN-PPM diselenggarakan pada Semester Genap Tahun Akademik 2021/2022 mulai tanggal 14 Juni s.d 12 Juli 2022 atau selama 4 minggu secara **luring**. Kegiatan yang dilaksanakan meliputi pemetaan, pembekalan, observasi, penyusunan matrik proker, presentasi proker, pelaksanaan, monev (monitoring dan evaluasi) serta pelaporan yang dilakukan secara **luring**.

F. Persyaratan Akademik dan Administrasi KKN

Mahasiswa yang akan mengikuti KKN harus memenuhi persyaratan akademik, administrasi dan persyaratan lain.

1. Persyaratan Akademik
 - a. Mahasiswa telah menempuh minimal 115 SKS tanpa nilai E.
 - b. Mata kuliah yang diambil pada semester genap T.A 2021/2022 diasumsikan sebagai mata kuliah yang lulus.

- c. Mata kuliah KKN tercatat dalam KRS pada semester yang bersangkutan.
 - d. Jika pada semester aktif mata kuliah KKN belum diambil, maka nilai KKN akan dimasukkan pada semester berikutnya.
2. Persyaratan Administrasi
- a. Terdaftar resmi sebagai mahasiswa Universitas Pekalongan.
 - b. Tidak dalam status mengambil masa selang/cuti kuliah, dan
 - c. Telah memenuhi kewajiban membayar SPP sampai dengan semester yang bersangkutan dan lunas biaya KKN.



UNIKAL
UNIVERSITAS PEKALONGAN
— *Transformatif Kreatif* —

BAB II

PROSES PELAKSANAAN KULIAH KERJA NYATA

A. PRA PELAKSANAAN

1. Observasi/Survey dan Penentuan Lokasi

Observasi dilaksanakan berdasarkan hasil koordinasi dan pertimbangan lainnya, maka diputuskan lokasi KKN-PPM berada di Kota Pekalongan dan Kabupaten Batang sesuai dengan pembagian wilayah dari panitia KKN.

**Daftar Lokasi KKN di Kabupaten Batang
Periode II TA 2021/2022**

No	Desa/Kelurahan	Jumlah mahasiswa	Kecamatan
1	Kalibeluk	12	WarungAsem
2	Sawahjoho	12	
3	Lebo	12	
4	Menguneng	12	
5	Masin	12	
6	Pejambon	12	
7	Pesaren	12	
8	Sidorejo	12	
9	Banjiran	12	
10	Candiareng	12	
11	Terban	12	
12	Silurah	12	Wonotunggal
13	Gringgingsari	12	
14	Kedungmalang	12	
15	Sodong	12	
16	Sendang	12	
17	Siwatu	12	

No	Desa/Kelurahan	Jumlah mahasiswa	Kecamatan
18	Bawang	12	Blado
19	Keputon	12	
20	Kembangan	12	
21	Cokro	12	
22	Kalipancur	12	
23	Selopajang Barat	12	
24	Selopajang Timur	12	
25	Kluwih	12	Bandar
26	Tombo	12	
27	Tumbrep	12	
28	Toso	12	
29	Binangun	12	
30	Tambahrejo	12	
31	Candi	12	Reban
32	Pacet	12	
33	Mojotengah	12	
34	Tambakboyo	12	
35	Cablikan	12	
36	Ngroto	12	
37	Ngadirejo	12	
38	Adinuso	12	
39	Kumesu	12	
40	Wonosobo	12	
Total Mahasiswa KKN		480	

**Daftar Lokasi KKN di Kota Pekalongan
Periode II TA 2021/2022**

No	Desa/Kelurahan	Jumlah mahasiswa	Kecamatan
1	Krapyak	11	Pekalongan Utara
2	Kandang Panjang	11	
3	Panjang Wetan	11	
4	Padukuhan Kraton	11	
5	Degayu	11	
6	Bandengan	11	
7	Panjang Baru	11	
8	Noyontaansari	11	Pekalongan Timur
9	Kauman	11	
10	Poncol	11	
11	Klego	11	
12	Gamer	11	
13	Setono	11	
14	Kalibaros	11	
15	Banyurip	11	Pekalongan Selatan
16	Buaran Kradenan	11	
17	Jenggot	11	
18	Kuripan Kertoharjo	11	
19	Kuripan Yosorejo	11	
20	Sokoduwet	11	
21	Medono	11	Pekalongan Barat
22	Podosugih	11	
23	Sapuro Kebulen	11	
24	Bendan Kergon	11	
25	Pasir Kraton Kramat	11	
26	Tirto	11	
27	Pringrejo	11	
Total Mahasiswa KKN		297	

2. Pembekalan

Untuk mempersiapkan peserta KKN-PPM terjun di lokasi, diperlukan pembekalan, sehingga diperoleh proses dan hasil KKN yang berkualitas. Materi pembekalan meliputi :

- a. Arah dan Kebijakan KKN
- b. Filosofi dan Program Kerja KKN
- c. Permasalahan masyarakat termasuk gambaran kesiapan desa binaan
- d. Pelaporan KKN
- e. Pembimbingan KKN dan etika mahasiswa

Pemateri dalam pembekalan adalah Pimpinan Universitas, Ketua LPPM, Panitia KKN, dan DPL. Teknis pelaksanaan pembekalan dilaksanakan secara *hybrid* yaitu kombinasi luring dan daring.

Tujuan kegiatan Pembekalan KKN adalah sebagai berikut :

- a. Memberikan pemahaman kepada mahasiswa mengenai filosofi, maksud dan tujuan kegiatan KKN.
- b. Memberikan pengetahuan dan pengalaman kepada mahasiswa dalam rangka melatih kepekaan terhadap berbagai masalah sosial kemasyarakatan sekaligus memberikan pemecahan masalah.
- c. Memberikan pengetahuan dan keterampilan praktis untuk bekerja dengan masyarakat di lokasi KKN.

3. Observasi Potensi oleh Mahasiswa

Observasi permasalahan lingkungan dan potensi penyelesaian masalah lingkungan sesuai dengan bidang

ilmu yang ditekuni mahasiswa selama menempuh pendidikan di UNIKAL.

Kegiatan ini dilakukan sebagai bahan masukan bagi mahasiswa untuk menyusun program kerja agar pencapaian tujuan KKN lebih optimal. Observasi juga digunakan untuk menginventarisasi segala permasalahan yang ada. Hal-hal yang dapat dilakukan antara lain :

- a. Pengamatan dan pemetaan kepadatan penduduk dan lahan kosong yang dijadikan lokasi KKN
- b. Interaksi dengan masyarakat, baik melalui mekanisme dialog, diskusi atau perbincangan baik secara formal maupun secara informal dengan memperhatikan protokol kesehatan.
- c. Pendataan berbagai informasi yang didapat untuk bahan penyusunan program kerja

Dengan demikian, kegiatan observasi ini dilaksanakan dengan tujuan :

- a. Mengumpulkan data lokasi/wilayah KKN.
- b. Memperoleh gambaran tentang situasi dan kondisi permasalahan lingkungan di masyarakat sasaran.
- c. Melakukan pendekatan kepada masyarakat sasaran.
- d. Mengidentifikasi potensi dan masalah lingkungan yang ada di lokasi KKN.
- e. Memunculkan ide/gagasan tentang program kerja KKN untuk menyelesaikan permasalahan lingkungan yang disesuaikan dengan kebutuhan masyarakat.

Bersamaan dengan pelaksanaan observasi, mahasiswa harus berkoordinasi dengan perangkat desa, tokoh masyarakat, pemuka agama dan komponen lainnya untuk

menyusun program kerja yang akan dilaksanakan selama kegiatan KKN.

4. Penerjunan

KKN Pembelajaran Pemberdayaan Masyarakat (PPM) “Ekonomi Bangkit, Kesehatan Paripurna, Generasi Tangguh” Universitas Pekalongan (UNIKAL) Periode II Tahun Akademik 2021/2022 diikuti oleh mahasiswa, yang berasal dari 8 (delapan) Fakultas (Ekonomi, Hukum, Perikanan, Pertanian, Keguruan dan Ilmu Pendidikan, Ilmu Kesehatan, Farmasi dan Teknik).

**Daftar Peserta KKN
Periode II Tahun Akademik 2021/2022
Universitas Pekalongan**

No	Fakultas / Prodi	L	P	BK	K	Jumlah Peserta
1	Ekonomi Manajemen	90	217	206	41	307
2	Ekonomi Akuntansi	23	81	80	24	104
3	Hukum	79	75	108	46	154
4	Perikanan	11	14	23	2	25
5	Pertanian	25	19	42	2	44
6	FIK (Kesmas)	8	53	55	6	61
7	Keperawatan	3	2	0	5	5
8	D4 Teknik Kontruksi	5	1	3	3	6
9	FKIP Matematika	0	0	0	0	0
10	FKIP Bhs Inggris	0	0	0	0	0
11	FKIP Bhs Indonesia	0	3	2	1	3

No	Fakultas / Prodi	L	P	BK	K	Jumlah Peserta
12	Farmasi	8	60	63	5	68
	Jumlah	252	525	642	135	777

Keterangan :

L = laki-laki

P = perempuan

BK = Belum Kerja

K = Kerja

Pelaksanaan penerjunan direncanakan pada hari Selasa, tanggal 14 Juni 2022 bertempat di Aula Amarta Pemerintah Kota Pekalongan dan diikuti peserta secara *hybrid* (perwakilan kelompok hadir di Aula Amarta dan selebihnya mengikuti melalui *zoom-meeting/YouTube*), unsur pimpinan Universitas Pekalongan, pimpinan fakultas dan lembaga, panitia, Walikota dan Bupati atau yang mewakili, Bappeda Kota Pekalongan dan Kabupaten Batang, Camat dan Lurah/Kepala Desa.

B. PELAKSANAAN KEGIATAN KKN

1. Pelaksanaan Program Kerja KKN

Pelaksanaan program kerja KKN dilaksanakan oleh seluruh mahasiswa KKN. Program kerja meliputi program wajib yang dijabarkan pada program turunan mencakup aspek fisik dan non-fisik.

Target/sasaran program kerja adalah keluarga dalam lingkup RT minimal 3 keluarga, kelompok desa/kelurahan, dan pemerintah desa dengan melakukan kaderisasi sesuai program yang diajukan. Pelaksanaan program tersebut harus menampilkan program unggulan

berupa observasi budaya atau produk unggulan desa/kelurahan.

Program KKN

Program KKN terdiri dari program unggulan dan program wajib. Program unggulan KKN adalah program yang diperuntukkan untuk semua mahasiswa KKN tanpa memandang latar belakang fakultas dan prodi mahasiswa peserta KKN. Program Unggulan KKN yang diikuti peserta KKN Periode II Tahun Akademik 2021/2022 adalah pembuatan profil desa/kelurahan yang menjadi ciri khas desa/kelurahan dan terdiri dari adat istiadat, lokasi, wilayah dan budaya termasuk didalamnya adalah produk unggulan yang menjadi ciri khas desa/kelurahan tersebut.

Program wajib merupakan program yang harus dilaksanakan oleh mahasiswa KKN dan dapat dipilih sesuai dengan program studi mahasiswa berasal. Setiap mahasiswa wajib melaksanakan minimal 1 program fisik dan 1 program non fisik pada masing-masing pilar.

a. Program Kesehatan

- 1) Program Fisik
 - a) Pembuatan poster tentang cegah *Stunting*
 - b) Pembuatan Media Informasi *On-Line* dan *Off-Line* (Stiker/Brosur/Poster/Baliho atau leaflet) tentang Pemenuhan Gizi Seimbang Untuk Keluarga.
 - c) Pembuatan alat peraga gizi seimbang sebagai upaya pencegahan *stunting* pada keluarga.

- 2) Program Non Fisik
 - a) Penyuluhan kepada masyarakat terkait pengasuhan tumbuh kembang anak dan gizi seimbang
 - b) Penyuluhan kepada masyarakat terkait peran keluarga dalam pengasuhan yang memiliki anak remaja
 - c) Pelatihan pembuatan makanan bergizi untuk keluarga sebagai penunjang gizi seimbang.

b. Program Ekonomi Sosial dan Ketahanan Pangan

- 1) Program Fisik
 - a) Pengadaan bibit tanaman obat keluarga dan sayur sebagai penunjang ketahanan pangan keluarga
 - b) Ternak/budidaya di lingkup keluarga atau komunitas (ayam, burung, lele, ikan hias, dll)
- 2) Program Non Fisik
 - a) Pelatihan *Digital Marketing* kepada UMKM
 - b) Pelatihan wirausaha bagi pemula
 - c) Pelatihan manajemen distribusi hasil bumi pertanian

c. Program Peduli Lingkungan

- 1) Program Fisik
 - a) Pengadaan media (Poster, Stiker, Baliho, Brosur atau pamflet) berupa himbauan Perilaku Hidup Bersih dan Sehat.
 - b) Pengadaan Tempat Sampah Organik dan Non-Organik

- c) Pengolahan sampah organik dan non-organik
- d) Pengadaan poster ketentraman dan keamanan lingkungan
- 2) Program Non Fisik
 - a) Penyuluhan Peduli lingkungan
 - b) Pelatihan daur ulang sampah organik dan non-organik
 - c) Penyuluhan pentingnya ketentraman dan keamanan masyarakat

d. Program Literasi Hukum dan Pendidikan

- 1) Program Fisik
 - a) Pengadaan Media (poster, Stiker, Baliho, Brosur atau pamflet) berupa peraturan pemerintah terkait edukasi pada kelompok masyarakat.
 - b) Pengadaan Media (poster, Stiker, Baliho, Brosur atau pamflet) berupa peraturan pemerintah terkait Era New Normal
- 2) Program Non Fisik
 - a) Penyuluhan tentang pentingnya pendidikan
 - b) Penyuluhan tentang kebijakan kelembagaan desa/kelurahan
 - c) Relawan pendampingan belajar untuk siswa SD, SMP, dan SMA
 - d) Relawan pendampingan untuk edukasi kelembagaan kelompok desa/kelurahan.

2. Teknis Pelaksanaan Program

- a. Setiap mahasiswa wajib menyiapkan aplikasi *online* untuk mendukung pelaksanaan KKN.
- b. Melaksanakan minimal satu program kerja fisik, satu program kerja non-fisik pada program kerja wajib di keempat bidang program (Minimal Program kerja yang terlaksana 8 kegiatan).
- c. Semua program kerja dilaksanakan dengan memperhatikan protokol pencegahan Covid-19
- d. Membuat video dokumentasi selama mengikuti program KKN, yang diunggah ke IGTV Instagram pribadi dan *YouTube* yang merangkum seluruh kegiatan KKN mahasiswa (durasi minimal 3 menit) dan mention ke @unikalofficial dengan tema : “EkonomiBangkit_KesehatanParipurna_GenerasiTangguh” dan *hashtag* : #namaDPLkknunikal2022 #kknunikal2022 #lppmunikal #unikal #kampuskreatif #pmbunikal

contoh :

#aisyahrahmah2022 #kkn2022

#lppmunikal #unikal #kampuskreatif #pmbunikal

#ekonomibangkit_kesehatanparipurna_generasitangguh

3. Pembimbingan

Selama berlangsungnya pelaksanaan kegiatan KKN di lapangan mahasiswa peserta KKN dibimbing oleh Dosen Pembimbing Lapangan (DPL). DPL melaksanakan pembimbingan kepada mahasiswa selama di lapangan secara luring.

4. **Monitoring/Expo dan Evaluasi**

Untuk mengetahui perkembangan pelaksanaan kegiatan KKN di lapangan, Panitia melaksanakan monitoring/Expo dan evaluasi terhadap pelaksanaan program dan kegiatan yang dilaksanakan oleh mahasiswa peserta KKN.

5. **Penarikan Peserta**

Tahap selanjutnya setelah KKN dilaksanakan sesuai dengan waktu yang telah ditetapkan, adalah penarikan mahasiswa KKN dari lokasi KKN. Penarikan dilaksanakan melalui kegiatan upacara penarikan secara luring yang diikuti oleh Rektor, Wakil Rektor, LPPM, LPMU, Dekan, DPL, dan Panitia Penyelenggara, mahasiswa KKN dan pejabat Pemerintah terkait.

C. **PASCA PELAKSANAAN**

1. **Pengumpulan Laporan**

Setiap peserta KKN harus mengumpulkan laporan pelaksanaan yang telah diujikan ke LPPM paling lambat 1 hari sebelum penarikan mahasiswa KKN dalam bentuk *soft file* yang diupload pada sosial media, dengan ketentuan:

- a. Format laporan dalam bentuk pdf melalui *Google Classroom* DPL masing masing.

Foto kegiatan (1 program dalam 1 postingan dengan minimal 6 foto) yang diunggah ke instagram pribadi peserta dan *mention* ke akun instagram DPL masing-masing dan *hashtag*:

#aisyahrahmah2022 #kkn2022

#lppmunikal #unikal #kampuskreatif #pmbunikal
#ekonomibangkit_kesehatanparipurna_generasitangguh

b. Ujian

Peserta KKN wajib mengikuti ujian yang diselenggarakan oleh Panitia KKN secara *online*. Penetapan waktu, tempat, dan hal lain yang berhubungan dengan pelaksanaan ujian akan ditentukan kemudian oleh Panitia).

2. Yudisium

Panitia KKN bersama dengan Dosen Pembimbing Lapangan (DPL) akan menyelenggarakan proses yudisium untuk memutuskan hasil KKN. Yudisium dilaksanakan melalui rapat pleno antara Panitia KKN bersama dengan Dosen Pembimbing Lapangan (DPL).

3. Pengumuman Nilai

Nilai KKN akan dipublikasikan kepada mahasiswa dengan cara diumumkan di papan pengumuman dan dilaporkan ke BAAKSI untuk dicetak dalam Kartu Hasil studi (KHS).



BAB III

TATA TERTIB DAN SANKSI PESERTA KKN

Pemangku kepentingan KKN (Panitia, DPL dan mahasiswa peserta) perlu menyepakati aturan dan tata tertib agar kegiatan ini berjalan dengan lancar. Oleh karena itu semua pihak diwajibkan untuk tetap menjunjung tinggi aturan yang berlaku di masyarakat, norma susila, dan agama serta sekaligus sebagai komponen civitas akademika UNIKAL hendaknya mampu menyesuaikan diri dalam melaksanakan pengabdian kepada masyarakat di lokasi KKN. Secara normatif, tata tertib yang harus ditaati oleh para peserta KKN dan sanksi yang akan diterapkan oleh panitia dalam kegiatan KKN adalah sebagai berikut :

A. Tata Tertib

1. Peserta KKN harus bersikap ramah, berpakaian rapi dan wajar serta senantiasa menjunjung tinggi nama baik dan citra UNIKAL.
2. Peserta KKN wajib hadir dan mengikuti seluruh rangkaian kegiatan KKN sejak dari pembekalan, pelaksanaan, sampai pengumpulan laporan akhir dan ujian.
3. Peserta KKN wajib melaksanakan tugas-tugas KKN dengan penuh tanggung jawab dan dedikasi yang tinggi dari awal sampai akhir.
4. Peserta KKN wajib mengikuti norma yang berlaku dalam masyarakat, selama tidak melanggar aturan dan norma hukum.

5. Peserta KKN wajib mengikuti dan melaksanakan protokol kesehatan.
6. Peserta KKN dalam membuat program kerja harus memastikan bahwa program tersebut memiliki kemanfaatan bagi masyarakat.
7. Peserta KKN harus selalu membina kerjasama antar sesama mahasiswa dan tidak dibenarkan terlibat dalam konflik yang mungkin terjadi dalam masyarakat.
8. Peserta KKN dilarang melaksanakan kegiatan politik praktis, serta memihak kepada salah satu orpol/ormas yang ada di lokasi KKN.
9. Peserta KKN dilarang memberikan motivasi, pengarahan yang dapat menyinggung perasaan orang lain atau cara-cara yang merusak citra dan nama baik Unikal.
10. Peserta KKN dilarang melaksanakan fungsi lain seperti berfungsi sebagai wartawan, pengurus ormas, orpol dan lainnya. Selain itu, juga dilarang memakai atribut selain atribut KKN Unikal.
11. Peserta KKN dilarang mengeluarkan ucapan atau tindakan yang dapat mengganggu keamanan, ketertiban dan ketenangan masyarakat.
12. Peserta KKN wajib mematuhi tata tertib ini, peraturan pemerintah, hasil musyawarah bersama serta petunjuk dan arahan dari DPL.
13. Peserta KKN wajib melaksanakan minimal 8 program kerja dari keempat bidang Program.

B. Sanksi

Bagi peserta KKN yang melanggar tata tertib akan dikenai sanksi berupa :

1. Peserta KKN yang melalaikan tugas dan tidak memenuhi peraturan tata tertib yang berlaku akan mendapat peringatan sanksi :
 - a. Peringatan lisan.
 - b. Diperingatkan secara tertulis sebagai peringatan yang tembusannya dikirim kepada Rektor Universitas Pekalongan dan Dekan Fakultas.
2. Peserta KKN yang karena perbuatannya merugikan KKN atau mencemarkan nama baik lembaga/institusi, melanggar etika dan atau pemerintah setempat, tanpa melalui peringatan sebelumnya dapat diambil tindakan langsung. Tindakan yang dimaksud pada butir satu dan dua sebagai berikut:
 - a. Penarikan peserta KKN yang bersangkutan dari lokasi dengan pernyataan resmi dan dinyatakan tidak lulus KKN.
 - b. Berupa tindakan lain yang sesuai dengan ketentuan dan peraturan yang berlaku.



BAB IV

EVALUASI DAN PENILAIAN

A. ASPEK - ASPEK EVALUASI

Evaluasi KKN dilakukan secara sistematis dan komprehensif yaitu penilaian dilakukan secara terus menerus dan berkesinambungan dalam proses dan hasil kegiatan serta mencakup berbagai aspek penilaian yang meliputi:

1. Pembekalan

Aspek yang dinilai meliputi :

- a. Kehadiran.
- b. Partisipasi aktif dalam proses pelatihan/pembekalan.
- c. *Pre-test* dan *Post-test*.

2. Observasi dan Penyusunan Program

Aspek yang dinilai meliputi :

- a. Kejelasan program kerja baik tujuan, manfaat, sasaran, target dan lain sebagainya.
- b. Kuantitas dan kualitas program.

3. Kegiatan di Lapangan

Kegiatan di lokasi yang akan dilakukan penilaian meliputi aspek-aspek sebagai berikut :

- a. Kedisiplinan.
- b. Integritas.
- c. Kreativitas.
- d. Tanggungjawab.

- e. Keberhasilan program yang telah direncanakan, yang sesuai dengan ruang lingkup program yang telah ditetapkan.
- f. Luaran yang didapat

4. Laporan Kegiatan

Laporan kegiatan pelaksanaan KKN sebagai bukti formal administratif akan dinilai dari beberapa aspek yang meliputi:

- a. Ketepatan waktu yang telah ditentukan.
- b. Kesesuaian format laporan.

5. Bobot Masing-masing Aspek dalam Penilaian

- a. Pembekalan 20%
- b. Pelaksanaan 65%
- c. Ujian 15%.

B. SISTEM PENILAIAN

Nilai akhir KKN merupakan hasil kumulatif dari semua komponen di atas. Adapun skala, bobot dan nilainya dijabarkan sebagai berikut :

Skala	Bobot	Huruf
81 – 100	4,0	A
>75 – 80	3,5	B+
>69 – 75	3,0	B
>61 – 69	2,5	C+
>55 – 61	2,0	C
>51 – 55	1,5	D+
44 – 51	1,0	D

C. TIM PENILAI

Tim penilai terdiri dari Panitia dan Dosen Pembimbing Lapangan (DPL). Dalam melakukan penilaian tim penilai dapat mempertimbangkan masukan dan saran dari Kepala Desa/Lurah/Kepala Dusun (Kadus) dan juga dari masyarakat.

Lampiran 1. Format dan Contoh Identifikasi Potensi dan Masalah Lokasi KKN

Desa/Kelurahan : Nama Mahasiswa/NPM :
 Dukuh/RT/RW : Kabupaten :
 Kecamatan : Prodi :

No	Identifikasi Masalah	Identifikasi Potensi	Program	Manfaat
1.	30% warganya berprestasi rendah.	Banyak warga yang ingin memulai usaha.	Pembentukan kelompok usaha bersama/prakoperasi.	Warga dapat memulai dan mengembangkan usaha melalui modal dari koperasi.
2.	Perjualan ikan air tawar oleh warga belum optimal.	Sejumlah kelompok warga yang mempunyai usaha ikan air tawar belum mengoptimalkan usahanya.	Pelatihan pembukuan keuangan sederhana. Peningkatan budidaya ikan air tawar. Pelatihan budidaya ikan air tawar sederhana.	Produksi ikan air tawar oleh warga menjadi optimal. Banyak warga lain mulai tertarik untuk memulai usaha di bidang ikan air tawar.

Pekalongan, Juni 2022
 Dosen Pembimbing Lapangan

Mahasiswa

Lampiran 2.

MATRIK PROGRAM KERJA

Desa/Kelurahan : Nama Mahasiswa/NPM :

Dukuh/RT/RW : Kabupaten :

Kecamatan : Prodi :

No	Bidang	Proker	Output	Sumber Dana	Tanggal Pelaksanaan	Penanggung Jawab	Kerja sama	Ket
1								
2								
3								

Pekalongan,.....Juni 2022

Dosen Pembimbing Lapangan

Mahasiswa

Lampiran 3.

Ketentuan Teknis Penyusunan Laporan

1. Margin kiri 4 cm, kanan 3 cm, atas 4 cm, bawah 3 cm.
2. Font menggunakan jenis Times New Roman (TNR) dengan ukuran 12 pt, spasi 1,5.
3. Softcopy laporan dalam bentuk pdf diunggah ke *Google Classroom*.
4. Foto kegiatan (1 program dalam 1 postingan dengan minimal 6 foto) yang diunggah ke *Instagram* pribadi mahasiswa dan di-mention ke akun instagram DPL masing-masing dan hastag :
#aisyahrahmah2022#kkn2022#lppmunikal #unikal
#kampuskreatif #pmbunikal
#ekonomibangkit_kesehatanparipurna_generasitangguh
5. Membuat video dokumentasi selama mengikuti program KKN, yang diunggah ke IGTV *Instagram* pribadi (durasi minimal 3 menit) dan mention ke @unikalofficial dengan tema:
“EkonomiBangkit_KesehatanParipurna_GenerasiTangguh”
dan hastag :
#aisyahrahmah2022 #kkn2022 #lppmunikal
#unikal #kampuskreatif #pmbunikal
#ekonomibangkit_kesehatanparipurna_generasitangguh

Lampiran 4. Cover Laporan Kegiatan

LAPORAN KEGIATAN (TNR, Bold, 16)

KKN TEMATIK

(Pembelajaran Pemberdayaan Masyarakat)

“Ekonomi Bangkit, Kesehatan Paripurna, Generasi Tangguh”

UNIVERSITAS PEKALONGAN

PERIODE II TAHUN AKADEMIK 2021/2022

(TEMPAT PELAKSANAAN KKN)

(TNR, Bold, 14)



(logo ukuran 5cm x 5 cm)

Disusun oleh:

NAMA MAHASISWA NPM

(Times New Roman [TNR]; 12; 1,5)

**LEMBAGA PENELITIAN DAN PENGABDIAN KEPADA
MASYARAKAT**

UNIVERSITAS PEKALONGAN 2021/2022

(TNR, Bold, 16; 1,5)

Lampiran 5. Contoh Lembar Pengesahan Laporan

KKN TEMATIK
(Pembelajaran Pemberdayaan Masyarakat)
“Ekonomi Bangkit, Kesehatan Paripurna, Generasi Tangguh”
UNIVERSITAS PEKALONGAN
PERIODE II TAHUN AKADEMIK 2021/2022
(TEMPAT PELAKSANAAN KKN)
(TNR, Bold, 14)

LEMBAR PENGESAHAN

DESA/KELURAHAN :
KECAMATAN :
KABUPATEN :

Pekalongan, Juli 2022

Mengetahui:

Kepala Desa/Lurah...

Mahasiswa

.....

.....

Ketua Panitia,

Dosen Pembimbing Lapangan

Catur Ragil Sutrisno, S.E, M.Si, Ak.
NPP. 111011266

NPP.....

LEMBAGA PENELITIAN DAN PENGABDIAN KEPADA MASYARAKAT
UNIVERSITAS PEKALONGAN
2021/2022

Lampiran 6. Laporan Kegiatan KKN

LAPORAN KEGIATAN
KKN TEMATIK PEMBELAJARAN PEMBERDAYAAN MASYARAKAT (PPM)
“EKONOMI BANGKIT, KESEHATAN PARIPURNA, GENERASI TANGGUH”
UNIVERSITAS PEKALONGAN
PERIODE II TAHUN AKADEMIK 2021/2022

No	Tanggal Pelaksanaan	Pilar/ Bidang	Latar Belakang	Proses Pelaksanaan	Output Kegiatan	Bukti Kegiatan (dapat berupa foto)	Sumber Dana
1.							
2.	<i>dst.</i>						

Mahasiswa, Juli 2022
Dosen Pembimbing Lapangan,

NAMA MAHASISWA
NPM.

NAMA DPL
NIP/ NPP.

Lampiran 7.

TIMELINE

**KKN Tematik Pembelajaran Pemberdayaan Masyarakat (PPM)
“Ekonomi Bangkit, Kesehatan Paripurna, Generasi Tangguh”
Universitas Pekalongan
Periode II Tahun Akademik 2021/2022**

KEGIATAN	TANGGAL
Pendaftaran Peserta	11-25 April 2022
Perijinan BAPPEDA	8-12 April 2022
Rekrutmen DPL KKN	19 Mei – 20 Mei 2022
Pembekalan DPL	25 Mei 2022
Pembekalan peserta KKN	31 Mei 2022
Observasi	2-5 Juni 2022
Pengambilan jaket, topi, seminar KIT	6-10 Juni 2022
Pemaparan Proker	6-10 Juni 2022
Penerjunan Peserta KKN	14 Juni 2022
Pelaksanaan KKN	14 Juni -12 Juli 2022
Monitoring	5-6 Juli 2022
Ujian KKN	7-8 Juli 2022
Pengumpulan Laporan	11 Juli 2022
Penarikan Peserta KKN	12 Juli 2022

Lampiran 8.

Struktur Organisasi KKN

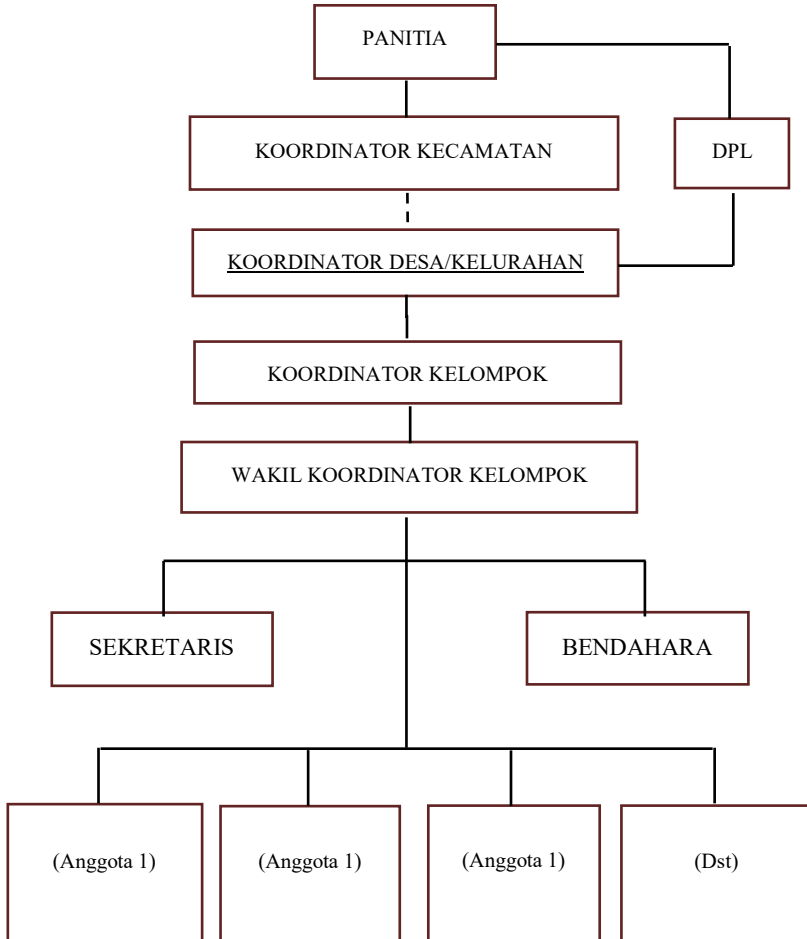

Lampiran 9.

**PANDUAN OBSERVASI DAN WAWANCARA
KKN TEMATIK PEMBELAJARAN PEMBERDAYAAN MASYARAKAT (PPM)
"EKONOMI BANGKIT, KESEHATAN PARIPURNA, GENERASI TANGGUH"
UNIVERSITAS PEKALONGAN
PERIODE I TAHUN AKADEMIK 2021/2022**

No	Komponen
1.	Profil Desa/Kelurahan a. Nama Desa/Kelurahan b. Kecamatan c. Kota/Kabupaten d. Profinsi
2.	Data Kependudukan a. Jumlah KK b. Agama
3.	Lingkungan Fisik a. Lingkungan sekolah dan tempat tinggal b. Luas Daerah, batas wilayah, denah/peta wilayah c. Kegiatan penduduk sehari-hari d. Kesehatan Lingkungan
4.	Adat Istiadat
5.	Budaya

No	Komponen
6.	<p>Pelayanan Kesehatan terdekat</p> <p>a. Layanan kesehatan meliputi : ketersediaan, bentuk, jenis, SDM, manfaat, letjangkauan, keberlangsungan</p>
7.	<p>Ekonomi</p> <p>a. Jenis pekerjaan penduduk b. Jumlah pengangguran c. Jumlah keluarga miskin d. Keberadaan industri, toko, pusat perbelanjaan (terdekat) e. Tempat komunitas bekerja</p>
8.	<p>Komunikasi</p> <p>a. Media informasi yang dimanfaatkan b. Orang-orang yang berpengaruh c. Sarana komunikasi d. Sumber informasi kesehatan di komunitas</p>
9.	<p>Pendidikan (terdekat)</p> <p>a. Status pendidikan masyarakat b. Ketersediaan dan keterjangkauan sarana pendidikan c. Fasilitas pendidikan yang ada d. Jenis pendidikan</p>
10.	<p>Keamanan dan Transportasi</p> <p>a. Jenis dan sarana transportasi yang ada b. Adakah fasilitas perlindungan untuk masyarakat (polisi, pemadam kebakaran, sanitasi) c. Adakah kejadian kriminal d. Apakah penduduk merasa aman ?</p>

No	Komponen
11.	Rekreasi a. Dimana tempat anak-anak bermain b. Jenis rekreasi, kebiasaan berekreasi c. Sarana penyaluran bakat komunitas
12.	Potensi Unggulan Desa/Kelurahan Jelaskan potensi unggulan yang terdapat di desa/kelurahan tersebut yang sangat mungkin dikembangkan serta menunjang kemajuan berbagai aspek kehidupan. Potensi unggulan dapat berupa produk unggulan desa/kelurahan, wisata desa/kelurahan, dan lain- lain

Lampiran 10

**KETENTUAN TEKNIS PEMBUATAN SPANDUK
KKN TEMATIK**

**Pembelajaran Pemberdayaan Masyarakat (KKN-PPM)
dengan Tema “Ekonomi Bangkit, Kesehatan Paripurna, Generasi Tangguh”
Universitas Pekalongan Periode II Tahun Akademik 2021/2022**

1. Spanduk SELAMAT DATANG DI LOKASI KKN

Ukuran 5 m x 1 m, bahan dasar warna putih.



**SELAMAT DATANG DI DESA/KELURAHAN
LOKASI KKN TEMATIK
PEMBELAJARAN PEMBERDAYAAN MASYARAKAT (KKN-PPM)
“EKONOMI BANGKIT, KESEHATAN PARIPURNA, GENERASI TANGGUH”
UNIVERSITAS PEKALONGAN
PERIODE II TAHUN AKADEMIK 2021/2022
14 Juni 2022 s.d 12 Juli 2022**

2. Spanduk POSKO KKN

Ukuran 2 m x 1 m, bahan dasar warna kuning



**POSKO KKN TEMATIK
PEMBELAJARAN PEMBERDAYAAN MASYARAKAT (KKN-PPM)
“EKONOMI BANGKIT, KESEHATAN PARIPURNA, GENERASI TANGGUH”
UNIVERSITAS PEKALONGAN
PERIODE II TAHUN AKADEMIK 2021/2022**

Catatan :



UNIKAL
UNIVERSITAS PEKALONGAN
— *Transformatif Kreatif* —

©2022